



MEMORIA

2005

ÍNDICE

Presentación	3
Balance de Actividades	4
<i>1. Área de Tratamiento</i>	4
1.1 Programas de Dianova Nicaragua	4
1.2 Estadísticas	6
1.3 Perfil de los usuarios atendidos en 2005	7
1.4 Centros de Tratamiento	9
<i>2. Área Educativa y de Prevención</i>	11
2.1 Programas de Dianova Nicaragua	11
2.2 Estadísticas	11
2.2.1 Programa Educativo	11
2.2.2 NEO VIDA. Programa de Prevención	12
2.3 Actividades y Logros	14
2.4 Centros Educativos	16
<i>3. Área de Comunicación</i>	17
3.1 Congresos, Capacitaciones, Charlas y Asambleas	17
3.2 Voluntariado	18
3.3 Publicaciones	18
3.4 Medios de Comunicación	19
3.5 Afiliaciones, Acreditaciones y Convenios	19
3.6 Colaboradores	20
Organigrama	20
Informe contable	21

PRESENTACIÓN

Como cada año ha llegado el momento de realizar el balance anual y darles a conocer el conjunto de actividades desarrolladas durante este periodo. Para nosotros es un tiempo de reflexión que nos permite evaluar los logros alcanzados y los objetivos por cumplir, los cuales queremos compartir con las instituciones, empresas y personas que confían en nuestro trabajo.

Mención aparte se merece todo el equipo de colaboradores de Dianova Nicaragua, desde el operario de mantenimiento hasta el director general, pasando por todos los profesionales de distintas disciplinas (maestros, psicólogos, trabajadores sociales, educadores, etc), ya que son todos ellos con su dedicación diaria los causantes de esta memoria que les presentamos.

Nuestros equipos de trabajo, tanto en el área de rehabilitación como en el área educativo-preventiva, son multidisciplinarios siendo su objetivo satisfacer las necesidades del paciente o del beneficiario. Para ello es fundamental el *trabajo en equipo interdisciplinario* y, en este sentido, nos hemos esforzado para mejorarlo continuamente. Los equipos lo conforman las personas y en Dianova las personas son importantes.

Como ONG responsable nos esmeramos en preservar nuestra credibilidad y la confianza de nuestros donantes. Por ello hemos iniciado, durante este año, el proceso para modernizar nuestro sistema contable con lo cual nuestra información financiera será más clara, transparente, eficaz y eficiente.

Con esta memoria pretendemos no sólo comunicarle nuestros resultados, sino también acercarle a nuestros proyectos, particularmente a nuestros beneficiarios directos ya que son ellos los que, a través de su crecimiento personal, definen el éxito o el fracaso de nuestra misión.

Xavier Agustí Pagans
Presidente
Dianova Nicaragua

BALANCE DE ACTIVIDADES

1. Área de Tratamiento

1.1 Programas de Dianova Nicaragua

1. PROGRAMA RESIDENCIAL

Perfil de los usuarios:

- Varones mayores de 16 años
- Usuarios con nula contención de abstinencia en programa ambulatorio
- Usuarios con policonsumo
- Usuarios con trastorno dual (dependencia a sustancias y trastorno psicótico) que tengan buena evolución en comunidad terapéutica.

2. PROGRAMA SEGUIMIENTO

Perfil de los usuarios:

- Usuarios que han finalizado su programa residencial.
- Usuarios que interrumpen el programa residencial, con pronóstico favorable en tratamiento ambulatorio.

3. PROGRAMA AMBULATORIO

Perfil de los usuarios/as:

- Hombres y mujeres de cualquier edad.
- Usuarios en fase inicial de consumo.
- Usuarios con abuso de sustancias y con arraigo social favorable.
- Familiares de usuarios con problemas de codependencia.

1.2 Estadísticas

Personas en tratamiento en 2005: 95¹

Programa Residencial: 66

Programa Ambulatorio: 29²

Programa Seguimiento: 33

¹ El total corresponde a la suma de personas atendidas en residencial más las atendidas en ambulatorio. Las personas atendidas en seguimiento vienen del programa residencial.

² De las 26 personas atendidas en ambulatorio, 3 de ellas fueron mujeres que solicitaron tratamiento por problemas de codependencia.

Durante el año 2005 se han atendido 264 solicitudes de información, se han realizado 88 diagnósticos y se han elaborado 119 PTI (programa terapéutico individualizado). De los 88 diagnósticos, 86 fueron de hombres y sólo 2 de mujeres.

En el análisis de las drogas de inicio, de impacto y secundaria, evaluamos solamente a los varones, ya que consideramos la muestra de 2 mujeres poco significativa. El alcohol y el tabaco son las drogas que marcan el inicio del consumo, sin embargo es relevante que el 13 % se inició con algún tipo de droga ilegal. En cuanto a la droga impacto, aunque el alcohol (44%) y el crack (26%) siguen siendo las que inducen a solicitar tratamiento, se ha producido un aumento en los solicitantes de Marihuana (19%) y cocaína (10%). Además es significativo el dato que, de los usuarios atendidos el 85.22% son policonsumidores y el 14.78% solo consume una droga

Solicitudes de Información

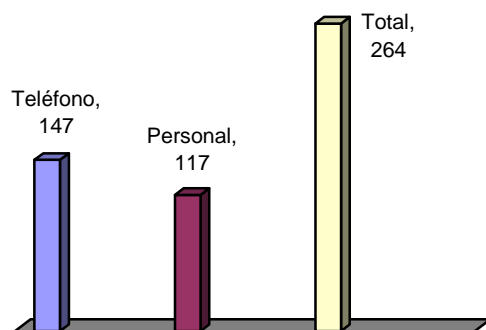

Diagnósticos

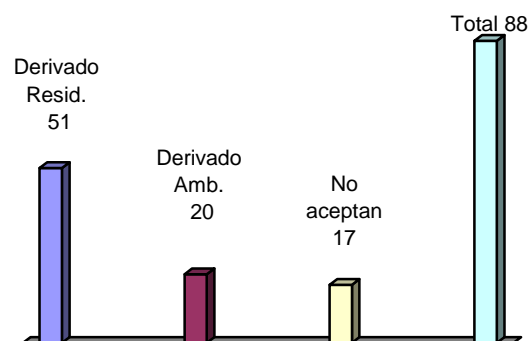

Programas Terapéuticos Individualizados

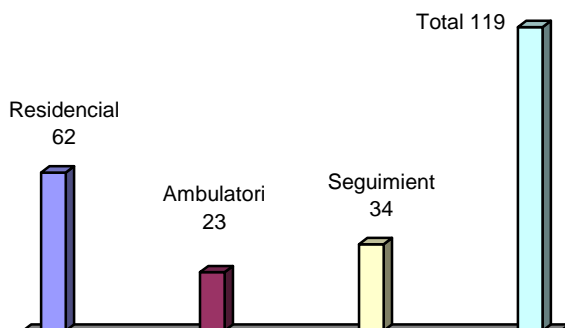

Droga de Inicio

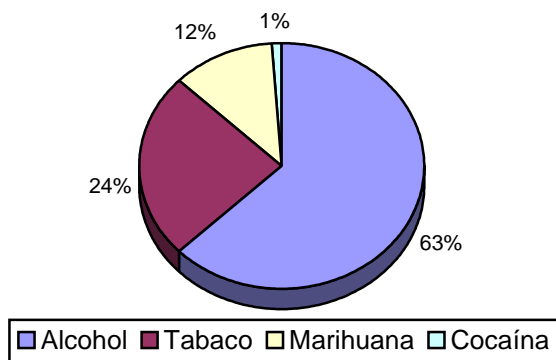

Droga de Impacto

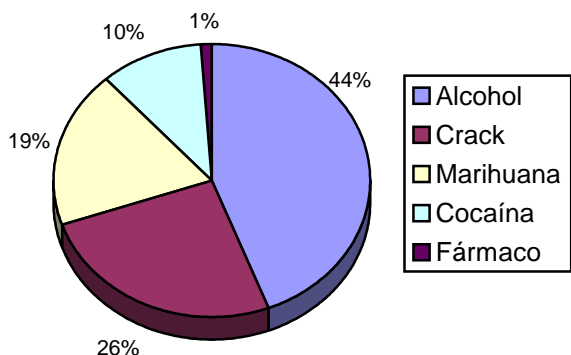

Droga Secundaria

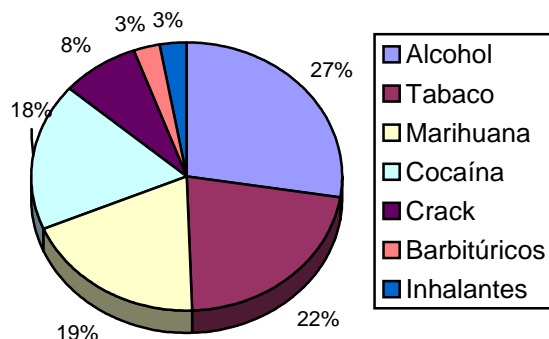

La droga de impacto varía según el tratamiento recibido. Aunque el alcohol es la que tiene mayor porcentaje en los dos tipos de tratamiento, hay una gran diferencia entre el tratamiento ambulatorio (66%) y el residencial (37%), donde el mayor porcentaje es por cocaína y derivados de la cocaína (crack), siendo la suma de las dos el 41% del total.

Droga de Impacto (Ambulatorio)

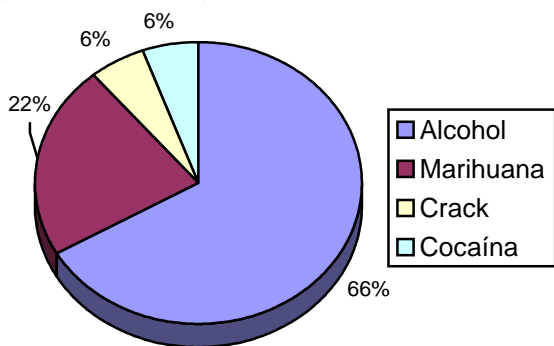

Droga de Impacto (Residencial)

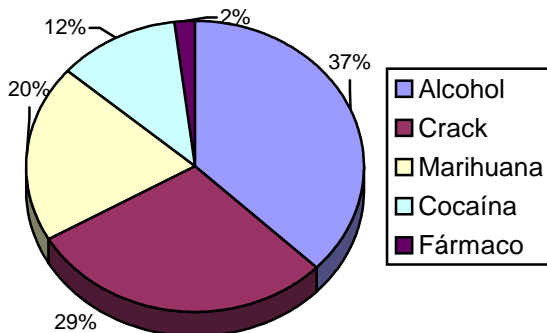

Entre los motivos de Alta, predomina el Alta Voluntaria tanto en el ambulatorio (86%) como en el residencial (55%). Sin embargo, gran parte de las Altas Voluntarias del programa residencial, un 55%, se incorporaron al programa de seguimiento. Mientras que las Altas Voluntarias del ambulatorio incluye a las Altas del programa ambulatorio y del programa de seguimiento. Durante el año 2005 se le ha dado seguimiento a todas las altas (terapéuticas y voluntarias), encontrándonos con que sólo el 30% habían recaído.

Egresos Ambulatorio

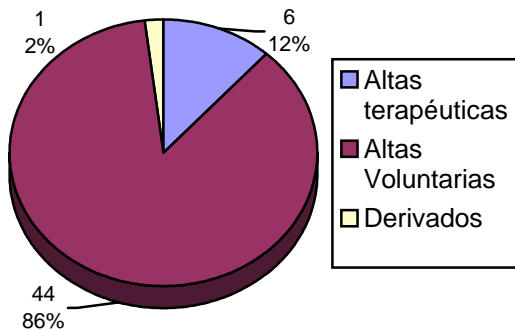

Egresos Residencial

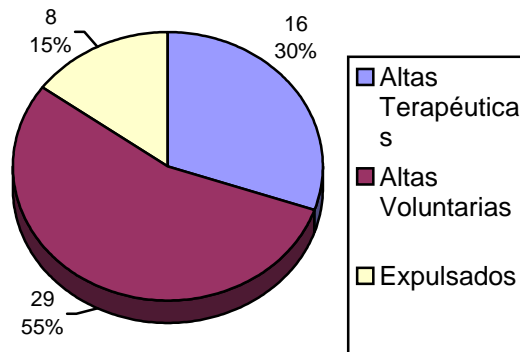

Resultados post-tratamiento

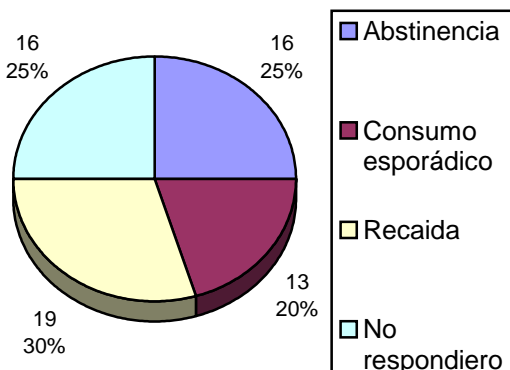

1.3 Perfil de los usuarios atendidos en 2005

Los perfiles predominantes de los usuarios que solicitaron tratamiento en el año 2005, son cuatro. Por orden de importancia, en cuanto a número de usuarios, son los siguientes:

1. Dependiente al alcohol

Es la sustancia que mayor impacto tiene en nuestro país y generadora de múltiples problemas. La demanda de tratamiento está fundamentada por las diversas afecciones de orden psiquiátrico (diagnostico dual, brotes esquizoides), delirium tremens, “pérdida severa y aguda de las funciones mentales”, (esta condición se desarrolla en los alcohólicos crónicos), depresiones, ideas e intentos suicidas, trastornos de sueño y problemas médicos irreversibles en muchos de los casos, cuando el consumo se ha mantenido intensivo y prolongado. Normalmente cuando este dependiente pasa a una etapa final de su consumo, gradualmente se aísla desligándose completamente de sus amistades, pierde

funcionalidad dentro de sus actividades cotidianas y sufre deterioro social, familiar y posiblemente llegue a la muerte.

2. Consumidor abusivo de crack

Otra de las sustancias que esta dejando sus estragos y de forma acelerada es el crack o “piedra”, así llamada por los consumidores. Es la nueva alternativa que utilizan, tanto jóvenes como adultos, para drogarse de forma mas rápida y placentera. Sus consecuencias son devastadoras en poco tiempo, son pacientes con perdida de peso, comportamiento antisocial, padecimientos médicos acelerados, aislamiento total del grupo de apoyo primario y problemas relativos al ambiente social: perdida de los estudios, discriminación, vive solo, falta de recursos económicos, sin acceso a los servicios sanitarios y problemas con el sistema legal.

3. Dependiente a la cocaína y alcohol:

Son pacientes de edad adulta, que consumen cocaína influenciados por el consumo abusivo de alcohol, es decir que, inicialmente se embriagan y luego, para contrarrestar los efectos del alcohol, inhalan cocaína causando esta última un efecto adverso a las reacciones provocadas por el alcohol, al cual se le conoce popularmente como el **“bajón”**. El deterioro psicosocial se observa en la pérdida de valores, límites y ausencias laborales y educativas, según al grupo de apoyo que pertenezcan.

4. Policonsumidor:

Es un consumidor abusivo de alcohol, como primera sustancia y, como segunda sustancia, consume cannabis con crack fumados, (el denominado “bañado”) o la cocaína inhalada. Este grupo de pacientes son bastante jóvenes, con una pauta de menor tiempo y frecuencia en consumo. Normalmente dependen del grupo primario de apoyo (la familia), en general de sus padres, sin motivación e inestabilidad educativa y laboral. Sus actividades correspondientes a la edad pasan a ser rechazadas inmediatamente, manifestando comportamiento agresivo, hostilidad, rebeldía, estado de animo fluctuante, manipulación y deterioro en las relaciones familiares y sociales.

1.4 Centros de Tratamiento

1. CENTRO AMBULATORIO

S.I.V. (Servicio de Información y Valoración)



Dirección: Carretera Sur, km. 3½ Frente al Rest. Los Ranchos. Managua.

Teléfono: 268 2129; 268 2132

Email: dianova@cablenet.com.ni

El centro ambulatorio está enmarcado dentro del SIV, que es la puerta de entrada a los servicios que ofrece Dianova y, al mismo tiempo, donde se desarrolla la última fase para las personas que ingresaron a tratamiento residencial. En el SIV se da información sobre nuestros tratamientos a familiares y a personas con problemas de adicción, así como a toda persona interesada en la problemática. El perfil de los usuarios atendidos en el centro ambulatorio varía según el programa. Así tenemos que los pacientes atendidos en el programa ambulatorio, son usuarios en fase inicial de consumo o tienen un consumo moderado y, algunos de ellos, con abuso de sustancias, principalmente alcohol, que tienen un arraigo social favorable. Los pacientes del programa de seguimiento son usuarios que finalizaron su tratamiento residencial y, finalmente, también se atiende a familiares con problemas de codependencia.

2. CENTRO RESIDENCIAL Comunidad Terapéutica “El Malinche”



Dirección: Carretera nueva a León, Km. 41½. Municipio de Nagarote (Dpto. León).

Teléfono: 882 3260

Email: dianova@cablenet.com.ni

La comunidad terapéutica “El Malinche” ha atendido a pacientes que, por sus características, no pueden seguir un tratamiento ambulatorio. La mayoría son policonsumidores y se destacan dos perfiles: consumidores abusivos de cocaína y/o crack y consumidores abusivos de alcohol. También se han atendido a pacientes que presentan patologías psiquiátricas asociadas al consumo, lo cual ha sido posible con la colaboración de médicos psiquiatras.

2. Área Educativa y de Prevención

2.1 Programas de Dianova Nicaragua

PROGRAMA EDUCATIVO

Perfil de los/as beneficiarios/as:

- Niños, niñas y adolescentes de 6 a 19 años.
- De familias con escasos recursos.
- De familias desintegradas y/o disfuncionales.
- Los/as internos/as provienen de familias rurales.
- Están en situaciones de riesgo que los pueden inducir a comenzar a trabajar a edades muy tempranas, unido a explotación, prostitución infantil y consumo de drogas.

NEO VIDA: PROGRAMA DE PREVENCIÓN

Perfil de los beneficiarios/as:

- Niños, niñas y adolescentes del programa educativo.
- Padres/madres que tienen a sus hijos/as en el programa educativo.
- Familias de escasos recursos económicos.
- Familias extensas con hacinamiento.
- Familias rurales.
- Padres/madres con bajo nivel escolar, algunos de ellos analfabetos.
- La mayoría de las familias son disfuncionales y/o desintegradas, donde generalmente el padre está ausente.
- Familias donde sólo un conyugue trabaja y aporta económicamente al hogar.

2.2 Estadísticas

2.2.1 Programa Educativo

Para el año escolar 2005 se otorgaron 381 becas, de las cuales 112 fueron residenciales. Se consiguió una retención del 87,65% y un rendimiento académico del 77,7%.

Matrícula 2005

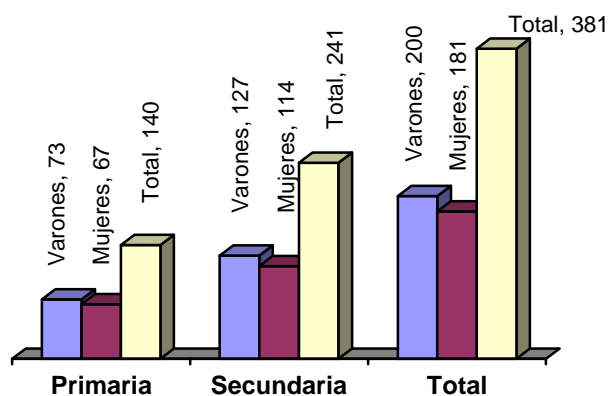

Porcentajes

	Retención Escolar	Rendimiento Académico
Primaria	85,7%	78%
Secundaria	89,6%	77,4%
Total	87,65%	77,7%

2.2.2 NEO VIDA. Programa de Prevención³

Actividades realizadas en el aula:

- Primaria: Cada uno de los alumnos/as de primaria ha recibido una media de 61 actividades preventivas a lo largo del curso.
- Secundaria: Los alumnos/as de secundaria han recibido una media de 16 sesiones de consejería y 17 actividades en el aula, lo que representa una media de 33 actividades preventivas durante el curso.

Primaria: Número de actividades en el aula por grado y materia

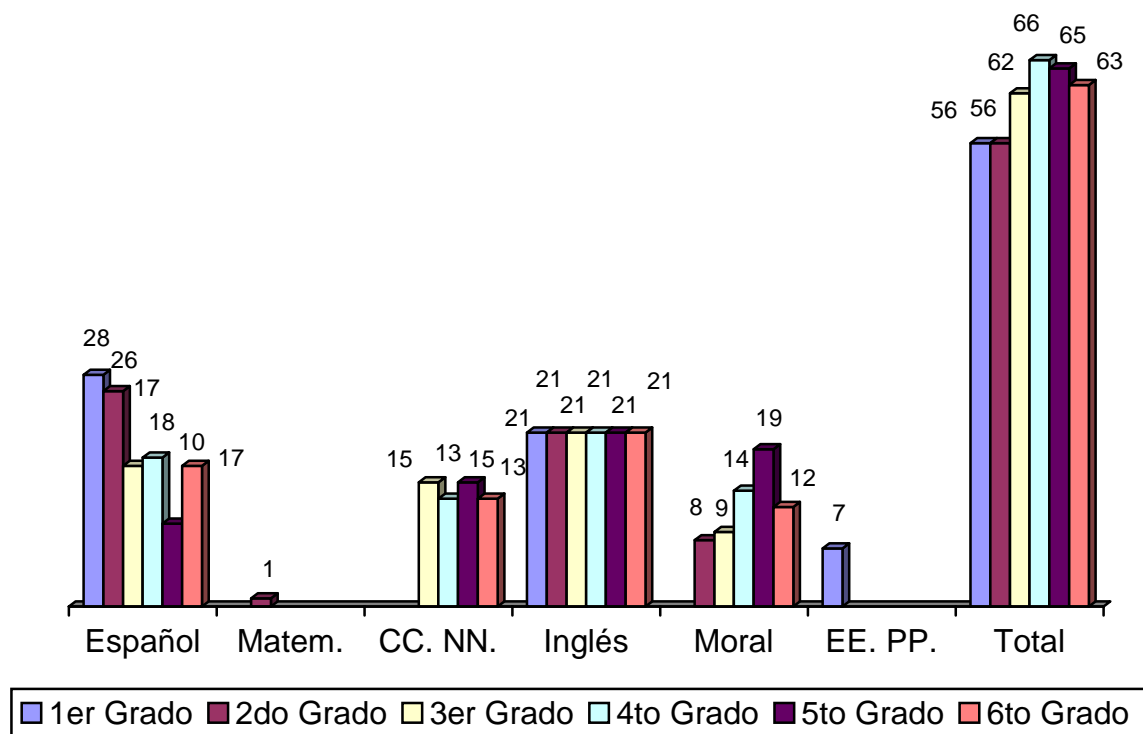

³ Hay una memoria específica del programa NEO VIDA

Secundaria: Número de consejerías y actividades en el aula

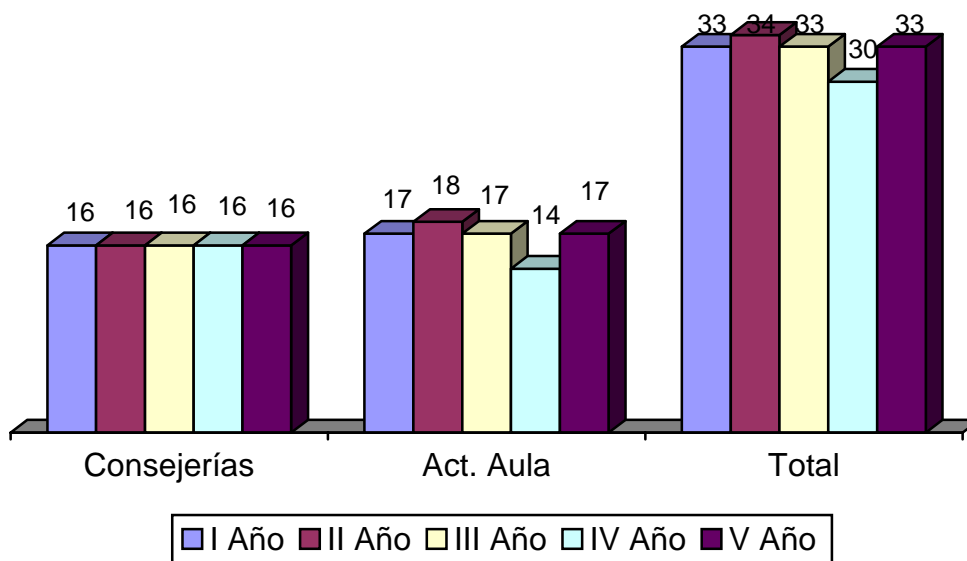

Actividades realizadas con padres y madres:

- Primaria: Se han desarrollado 10 talleres de prevención para padres y madres, con una media total de asistencia del 47,4%.
- Secundaria: Se han desarrollado 10 talleres de prevención para padres y madres, con una media total de asistencia del 61,15%.

Número de asistentes a los talleres para padres y madres

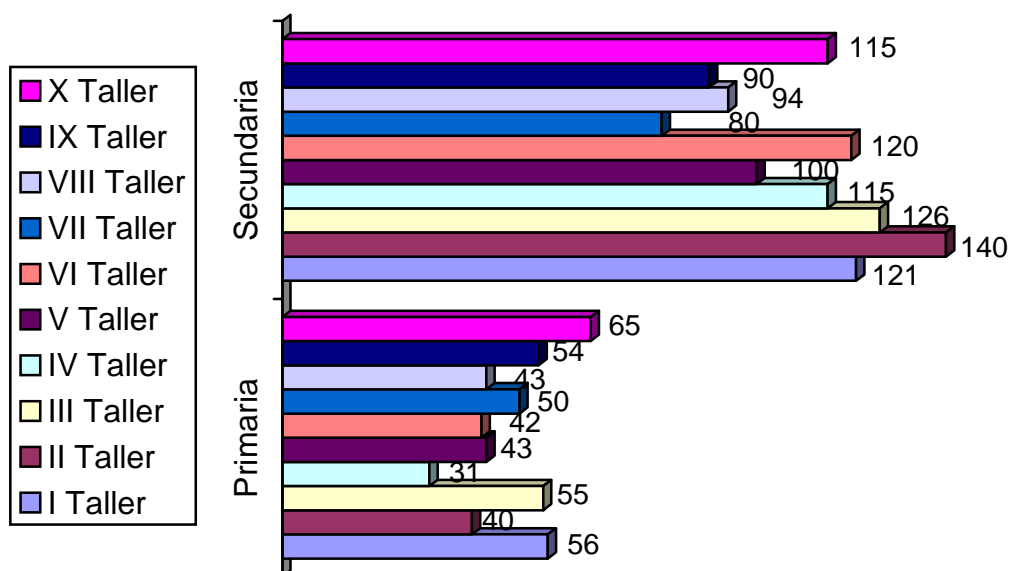

2.3 Actividades y Logros

El día 31 de enero inicia el curso escolar 2005, impartándose el programa NEO VIDA transversalmente, durante todo el año. Las actividades más sobresalientes fueron:

Primaria:

- 18 de abril: Elección de la Reina y Princesa de primaria realizando, a la vez, un grandioso festival artístico.
- El 31 de mayo se celebró el día de la Madre nicaragüense.
- Del 1 al 7 de junio: Celebración de la semana de la niñez nicaragüense con diferentes actividades deportivas y competencias intelectuales, tanto entre grados como entre varones y mujeres. El día de clausura se celebraron competencias de fútbol femenino y masculino, se rompieron piñatas y hubo confites para todos, finalizando con un gran refrigerio.
- 24 de junio: Finaliza el I Semestre y se registran los datos estadísticos del rendimiento escolar.
- 4 de julio: Inician las clases del II semestre.
- A partir del II semestre los maestros, en equipo con los educadores, participaron todos los meses en los talleres del programa NEO VIDA.
- Se realizaron dos kermeses durante el año, con la participación de diferentes centros escolares de primaria y secundaria.
- Participación en las ligas infantiles del Municipio de Ciudad Sandino, no habiendo obtenido ningún resultado relevante.
- Siguiendo las orientaciones del MECD, se realizaron 8 evaluaciones durante el año, cuatro cada semestre. El personal docente, entregó todos los resultados de estas evaluaciones por grado, y se plasmaron en el libro de registro.
- 25 de Noviembre: Promoción de sexto grado, siendo 16 el número de promocionados.

Secundaria:

- Celebración del aniversario del Instituto.
- Celebración del día de la Madre y del día del Maestro.
- Celebración del Día del Medio Ambiente.
- Visita al Palacio Nacional de la Cultura. Participaron todos los estudiantes de 1° a 5° año.
- Participación, los días 28 y 29 de junio, en la Capacitación para formadores del Programa de Prevención.
- Prácticas de perfeccionamiento en carpintería durante todo el año.
- Participación en concursos científicos, culturales, deportivos y cívicos, obteniendo a nivel municipal y departamental las siguientes clasificaciones:
 - Olimpiadas de Matemáticas:

- IV año: 1° (municipal); 2° (departamental)
- I año: 2° (municipal)
- II año: 2° (municipal)
- III año: 2° (municipal)
- V año: 2° (municipal)
- Olimpiadas de Física:
 - 1° (municipal)
- Olimpiadas de Español:
 - I año: 2° (municipal)
 - II año: 2° (municipal)
 - III año: 1° (municipal)
 - IV año: 1° (municipal)
 - V año: 2° (municipal)
- Gesta heroica del General José Dolores Estrada:
 - 2° (municipal)
- Oratoria a la Bandera:
 - 2° (departamental)
- Atletismo:
 - Campeonato municipal: 14 primeros lugares.
 - Campeonato departamental: 1 primer lugar y 3 segundos lugares.
 - Campeonato nacional: 1 segundo lugar.
- Celebración de las fiestas patrias, participando en el acto inaugural municipal, recorrido de la Bandera, recorrido de la Antorcha, desfile por las calles de Santa Teresa y participación en el concurso de bandas musicales y gimnasia.
- Participación del grupo de danza en diferentes eventos:
 - Aniversario de Jinotepe
 - Celebración del Teletón en Santa Teresa y Jinotepe
 - Festival Artístico en la Escuela Anexa Jinotepe
 - Festival Artístico de la asociación “Los Quinchos”
 - Aniversario del C.U.R. (centro universitario regional) de Jinotepe.
 - Las diferentes actividades del centro “Las Marías” (aniversario, día de las madres, hispanidad, promoción, etc.)
- Celebración del día de la hispanidad: Elección de la Reina Maíz y concursos de comidas, bebidas y trajes típicos.
- 30 de noviembre: Acto de graduación, siendo 26 los bachilleres promocionados, lo que significa un 100% de rendimiento académico.

2.4 Centros Educativos

1. “CASA VERDE”



Dirección: Carretera vieja a León, Km. 9½. Del cementerio 3 Km. al oeste. Comunidad de Nejapa. Managua

Teléfono: 882 3307

Email: dianova@cablenet.com.ni

En el centro educativo Casa Verde se imparte la primaria regular y el programa de prevención NEO VIDA. Durante el año 2005 ha

beneficiado a 140 niños y niñas, 34 de ellos con beca residencial.

2. “LAS MARÍAS”



Dirección: Carretera Sur, Km. 51½ (entre Jinotepe y Nandaime). Municipio de Santa Teresa (Dpto. de Carazo).

Teléfono: 885 2874

Email: dianova@cablenet.com.ni

En el centro educativo Las Marías se imparte la educación secundaria y el programa de prevención NEO VIDA. Durante el año 2005 ha beneficiado a 241 niños, niñas y

adolescentes, 78 de ellos con beca residencial. El centro también dispone de una escuela de carpintería la cual, durante el año 2005, ha estado impartiendo prácticas de perfeccionamiento a un grupo de jóvenes que obtuvieron su diplomado durante el año 2004.

3. ÁREA DE COMUNICACIÓN

La Fundación Dianova Nicaragua mantiene relaciones con diferentes instituciones públicas y privadas relacionadas con la problemática de las drogas y la educación. Estas relaciones se han concretizado, teniendo en cuenta nuestra experiencia, participando en los comités de drogas, obteniendo subvenciones gubernamentales y generando alianzas con otras ong's.

Dianova forma parte de:

- Comité Técnico Asesor de Prevención del Consejo Nacional de Lucha Contra las Drogas.
- Comité de Drogas del dpto de Salud Mental del Ministerio de Salud.

También colaboramos y participamos en las consultas y eventos organizados por:

- Comisión Antidrogas de la Asamblea Nacional.
- Instituto Contra el Alcoholismo y la Drogadicción
- Ministerio de la Familia
- Ministerio de Educación, Cultura y Deportes
- Secretaría de la Juventud

3.1 Congresos, Capacitaciones, Charlas y Asambleas

- X Conferencia Latinoamericana de Comunidades Terapéuticas. Se celebró en San Juan de Puerto Rico. Dianova Nicaragua presentó la ponencia: NEO VIDA: Un programa de prevención al consumo de drogas en el ámbito escolar.
- Taller sobre Normas Mínimas y Sistema Nacional de Tratamiento para la Dependencia de las Drogas. Organizado por el CNLCD⁴, CICAD⁵/OEA⁶ y ONUDD⁷.
- Taller de Gestión y Desarrollo. Organizado por Dianova International.

Se ha participado en los siguientes cursos y capacitaciones:

- Especialización sobre farmacodependencias y situaciones críticas asociadas. Organizado por el centro Caritas de capacitación, tiene una duración de tres años y se imparten dos módulos anualmente. El curso tiene 500 horas teóricas y 1000 horas prácticas. Participa una persona de Dianova Nicaragua.
- Introducción a la prevención de la farmacodependencia. Organizado por la FENICT. Participaron 3 colaboradores de Dianova Nicaragua.

⁴ Consejo Nacional de Lucha Contra las Drogas

⁵ Comisión Interamericana Contra el Abuso de Drogas

⁶ Organización de Estados Americanos

⁷ Oficina de las Naciones Unidas contra la Drogadicción y el Delito

- Curso Online sobre Adicciones impartido por “Centros de Integración Juvenil, A.C.”. Se inscribieron 4 colaboradores de Dianova.
- Terapia para terapeutas. Formación para terapeutas impartida por la Msc. María González⁸, consistente en 6 sesiones de terapia para terapeutas. Participaron 2 colaboradores de Dianova Nicaragua.

Con el objetivo de dar a conocer nuestro programa e informar a los jóvenes y padres de familia sobre la problemática, hemos realizado las siguientes conferencias:

- Conferencia para médicos psiquiatras y psicólogos.
- 2 Conferencias en la UCC (Universidad de Ciencias Comerciales).
- Conferencia en la UNICYT (Universidad de Ciencia y Tecnología).
- Conferencia en la UNICA (Universidad Católica).
- Charla para padres/madres en la parroquia Santa Marta.
- Charla para padres del Colegio Hispano-nicaragüense.

Participación en las Asambleas siguientes:

- Asamblea de Dianova International
- Asamblea y Reuniones de Junta Directiva de la FENICT
- Asambleas de la CODENI
- Reuniones Del Comité Técnico Asesor del CNLCD

3.2 Voluntariado / Pasantías

Las estudiantes de último año de Comunicación Social de la UCA⁹, Miladys Adela Espinoza Moncada, Clorinda Carolina Cerda González y Nadia Karina Balladares Silva, realizaron 60 horas de trabajo voluntario (de febrero a junio de 2005), en el área de comunicación de nuestra Organización. Durante este periodo tuvieron la responsabilidad de elaborar y desarrollar un programa de radio en Radio NEXUS. También colaboraron en la elaboración de Murales y participaron en el Boletín trimestral de la Fundación.

3.3 Publicaciones:

- 800 memorias/2004
- 150 memorias del programa de prevención 2003/2004
- 2,000 posters
- 1.000 calendarios 2006
- 4.000 volantes

⁸ Catedrática de Terapia Familiar de la Universidad Ave María Collage, campus de Nicaragua

⁹ Universidad Centroamericana

3.4 Apariciones en los Medios de Comunicación

- 4 Notas publicadas en periódicos.
- 8 Entrevistas en diferentes canales de TV.
- 3 Reportajes de Dianova en TV.
- 3 Artículos en revistas con la participación de especialistas de Dianova.
- 7 entrevistas en Radio (4 estaciones diferentes).
- Spot de Dianova (30 segundos), durante 5 meses, en diferentes canales de ESTESA.

3.5 Afiliaciones, Acreditaciones y Convenios

La Fundación está inscrita en el Registro de la Dirección Nacional de Asociaciones del Ministerio de Gobernación, con el número 319.

Los Centros de Dianova Nicaragua están acreditados por el Ministerio de la Familia como Centros de Protección.

Las escuelas de Dianova Nicaragua (primaria y secundaria) están acreditadas por el Ministerio de Educación, Cultura y Deportes.

Dianova Nicaragua esta afiliada a:

- Dianova Internacional
- Federación Mundial de C.T. (WFTC)
- Federación Latinoamericana de C.T. (FLACT)
- Federación Nicaragüense de C.T. (FENICT)
- Federación CODENI

Convenios:

- Convenio de cooperación con el Ministerio de la Familia.
- Acuerdo de subvención, con el Ministerio de Educación, para la escuela de primaria Dianova.
- Convenio con la UCA (Universidad Centroamericana), para las prácticas de estudiantes de Psicología y Trabajo Social y Gestión del Desarrollo

3.6 Colaboradores

Dianova Nicaragua, como cualquier otra ONG, puede desarrollar sus programas gracias a las donaciones de otros organismos, empresas y particulares. A todos ellos les agradecemos su confianza. Durante el año 2005 colaboraron con Dianova Nicaragua las siguientes instituciones y empresas:

Colaboradores extranjeros: Dianova International; Diputación de Sevilla (España); Ayuntamiento de Espartinas (España); Ayuntamiento de Sant Pol de Mar (España).

Colaboradores nacionales: Ministerio de la Familia; Ministerio de Educación Cultura y Deportes; American Nicaraguan Foundation; Ingenio San Antonio; Colgate Palmolive; Eskimo; Aquatec; Jose Guy Bendaña – Guerrero & Asociados; Parmalat; Estesa; Esso; Librería Hispamer; Librería Gon Per; Mc Donalds; Repostería Luisa; Industrias Alimenticias Procasa; Industrias Alimenticias Doña Tina; Kimberly Clark; Caja Rural Nacional; Panadería y Repostería Don Pan; Publimovil; Secretaria de la Juventud; Despacho de la Primera Dama; Benítez Comercial; D’ Fiesta; Toys; Tinky Toys; Hotel Las Mercedes; Forcon; Imprenta San Agustín; Coca-Cola.

4. ORGANIGRAMA

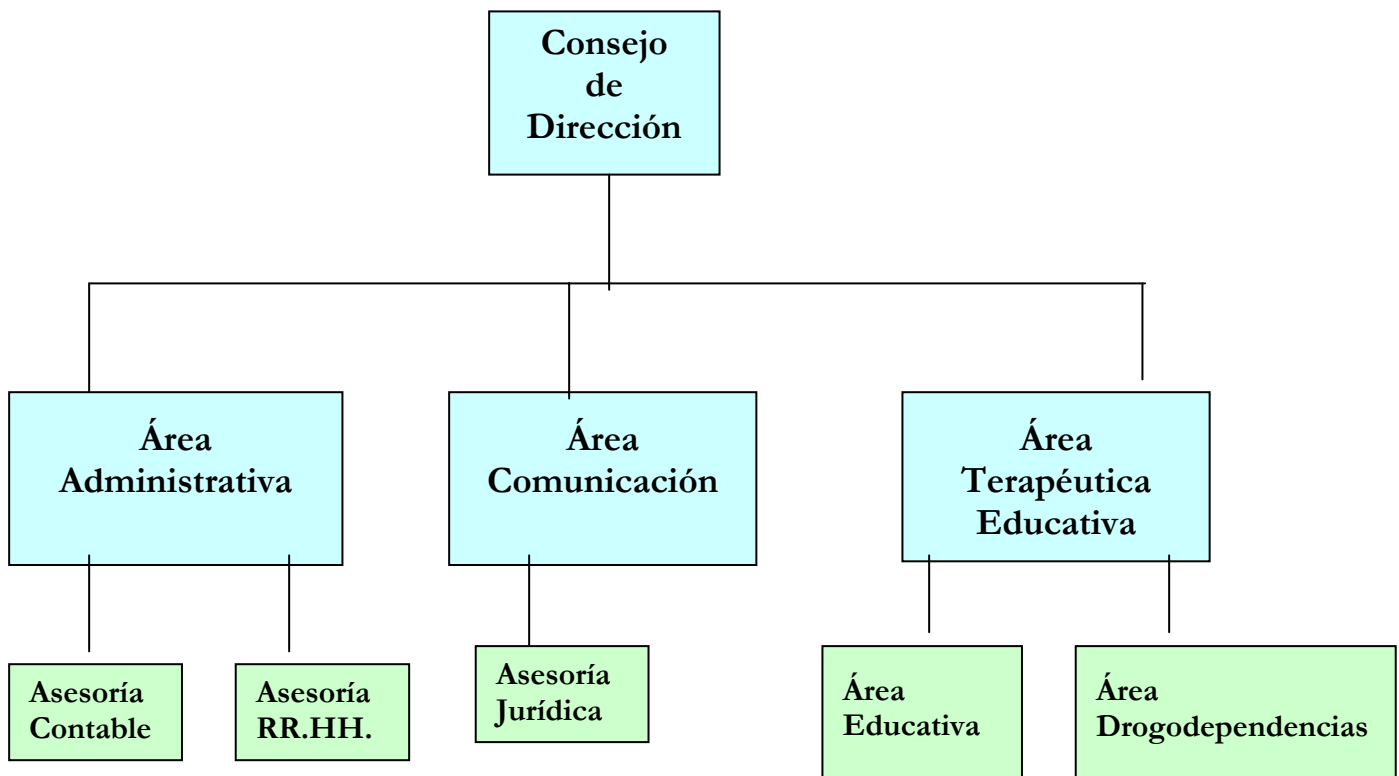

5. INFORME CONTABLE

Ingresos:

		C\$ 11,939,556.89
Ingresos por explotación Hotelera	C\$ 4,252,291.44	
Ingresos por cuotas de Usuarios	C\$ 954,888.81	
Ingresos por Donación Extranjera	C\$ 1,121,323.65	
Ingresos por Donación Local	C\$ 49,574.94	
Ingresos por Subvención Gubernamental	C\$ 278,842.00	
Ingresos por venta de patrimonio	C\$ 198,226.80	
Ingresos por Alquiler	C\$ 132,889.43	
Ingreso por préstamo Dianova Int.	C\$ 4,731,049.22	
Otros Ingresos (financieros)	C\$ 1,532.20	
Productos financieros	C\$ 18,938.40	

Valor del dólar a 31 de Diciembre del 2005: 1 dólar USA = 17, Córdoba

Gastos:

Centro Educativo “ Casa Verde”		C\$ 1,552,632.91
Proveedores y servicios externos	C\$ 588,025.43	
Conservación y reparación	C\$ 121,025.97	
Gastos de Personal	C\$ 696,116.01	
Gastos por cierre de actividad	C\$ 147.465.50	
Centro Educativo “Las marías”		C\$ 1,797,409.16
Proveedores y servicios externos	C\$ 688,406.59	
Conservación y reparación	C\$ 186.808.23	
Gastos de Personal	C\$ 922.194.34	
C.T. “ El Malinche”		C\$ 1.446.506,77
Proveedores y servicios externos	C\$ 554,899.11	
Conservación y reparacion	C\$ 178,101,74	
Gastos de Personal	C\$ 713,505,92	
Centro Ambulatorio (SIV)		C\$ 588.961,29
Proveedores y servicios externos	C\$ 239,440.85	
Conservación y reparacion	C\$ 16.981,81	
Gastos de Personal	C\$ 332.538,63	
Administración		C\$ 1,185,828.30
Proveedores y servicios externos	C\$ 400,411,31	
Conservación y reparacion	C\$ 34.780,51	
Gastos de Personal	C\$ 347.468,89	
Honorarios	C\$ 243.108,79	
Impuestos	C\$ 20.351,67	
Comunicación/Publicaciones	C\$ 55.076,46	
Otros gastos (filiaciones, viajes, dietas)	C\$ 84.630,67	
Vigilancia/mantenimiento (otras Infraestructuras)		C\$ 229.277,83
Gastos por Alquiler		C\$ 17.827,70
Gastos Financieros		C\$ 23,161.45
Gastos de Explotación Hotelera		C\$ 2,304,320.29
Costos por Servicio Hotel		C\$ 227,842.58
Inversión por Ampliación Hotel		C\$ 7,350,527.82
TOTAL GASTOS		C\$ 16,724,296.10

